夕刊 臺灣新報 昭和十七年五月八日（金曜日） 第一万五千四百十七號 臺灣日日新報 （一）

ミンタナオ島戡定進捗
我南北兩軍握手近し
怒濤の進撃、要衝占領

【比島○○飛行六日發同盟】南北呼應してのミンタナオ島戡定作戰は沿々進捗しつつあるが五日朝現在の至中假報によれば○○部隊は五日朝○○の線に進出、カラル灣より進撃の陸軍○○機部隊もカガヤン南方○○の線に進出した、かくて南北陸軍の進撃は愈々緊密となつた

【比島○○飛行六日發同盟】陸軍機の偵察によれば四日朝現在ダバオ灣奥地の山岳地帶を猛進中の○○部隊は同山麓を守る約一個聯隊の敵を撃滅しつつあるものゝ如く、五月四日朝ダバオ灣奥地のタンバラン（ダンサラン南方二十粁）及びアペング（ダンサラン南方七粁）を占領した

マライバライを空襲

【比島○○飛行六日發同盟】陸軍航空隊は四、五兩日に亘り○○に據點マライバライ飛行場の敵機及び同飛行場に對する○○施設を猛爆、又一部は五日朝敵の○○機を撃墜するとともに地上施設に痛撃を加へたがわが機の損害は僅少であつた

印度完全に爆撃圏内
アキヤブ空港に感激の日章旗

【ベルン（スイス）五日發同盟】ビルマ作戰の前進ぶりに英國では日本軍印度侵略の危機が日に日に濃つてゐる事實を痛感するに至つた、ロンドン來電によれば日本軍はベンガル灣沿岸アキヤブ空港に進出、カルカッタより僅か三百粁の地點に迫つたと傳へられ、ロンドンまたはマダウニの飛行場がわが爆撃を受けたと傳へられるや首にこの報道を裏書きするものとして英國空軍當局者の發表は五日ラングーン占領後既に數日を經過せるにかゝはらず今日に至るまで一言も觸れてゐない

【ビルマ○○前線六日發同盟】ビルマ○○前線に於ける英印軍は日本軍の進撃に壓迫されつゝあるが、アキヤブはベンガル灣に於ける英國唯一の海空軍基地として有名であつたが、最近ビルマに進出して以來英國はミングラドンまたはマダウニの飛行場がわが爆撃を受けたと傳へられるや首にこの報道を裏書きするものとして英國空軍當局者の發表は五日ラングーン占領後既に數日を經過せるにかゝはらず今日に至るまで一言も觸れてゐない

【ビルマ○○前線六日發同盟】重慶軍がビルマ戰線に於ける英軍の敗退に乘じ雲南省より出動してゐる、また重慶ラングーン占領後重慶軍當局者はビルマ戰線に於ける英軍の敗退に對してここ數日來ラングーンに於ける英國空軍の敗退を強調してゐる

【ベルン（スイス）五日發同盟】ビルマ作戰の前進ぶりに英國では日本軍印度侵略の危機が日に日に濃つてゐる事實を痛感するに至つた、ロンドン來電によれば日本軍はベンガル灣沿岸アキヤブ空港に進出、カルカッタより僅か三百粁の地點に迫つたと傳へられ、ロンドンまたはマダウニの飛行場がわが爆撃を受けたと傳へられるや首にこの報道を裏書きするものとして英國空軍當局者の發表は五日ラングーン占領後既に數日を經過せるにかゝはらず今日に至るまで一言も觸れてゐない

英側重大危惧
募る印度喪失の恐怖

【ロンドン六日發同盟】ロンドン來電 ビルマ○○前線の敵軍ぶりに英國では日本軍印度侵略の危機が日に日に濃つてゐる事實を痛感するに至つた、ロンドン來電によれば日本軍はベンガル灣沿岸アキヤブ空港に進出、カルカッタより僅か三百粁の地點に迫つたと傳へられ、ロンドンまたはマダウニの飛行場がわが爆撃を受けたと傳へられるや首にこの報道を裏書きするものとして英國空軍當局者の發表は五日ラングーン占領後既に數日を經過せるにかゝはらず今日に至るまで一言も觸れてゐない

英佛兩軍激戰
マダガスカル佛軍强力の抗戰

【ヴイシー六日發同盟】マダガスカル島よりの報道によれば英佛軍の戰鬪は六日に至りいよ〳〵熾烈化し英軍はタイ・ニゴスレス港の佛艦船に攻撃を加へたが佛側の反撃も頗る熾烈を極めたと傳へられる

【リスボン六日發同盟】DNB通信ロンドン電によればマダガスカル島上陸の英軍は目下同島最大の軍港都市タイ・ニゴ・スアレス港に五キロの地點に迫り佛軍と激戰中であるが佛軍の抵抗は大變に强化しつゝあるといはれる

【リスボン六日發同盟】ロイター通信ロンドン電に英國情報局筋としてマダガスカル島における佛軍の抵抗は日に至るも依然熾烈に續けられてゐると傳へてゐるが、英軍は既に三十二キロ前進したが敵軍は依然として頑强な抵抗を續けてゐるものと觀測されてゐる

【リスボン六日發同盟】ロンドン發ロイター通信によれば英國情報局筋は六日マダガスカル島の戰況に關し次のコミュニケを發表した

十三時マダガスカル佛領タイ・ニゴ・スアレス要塞に對して艦砲を開始し爾來砲撃を續行した、わが空軍は全力を擧げて敵艦船に攻撃を加へたが敵艦船の對空砲火は頗る熾烈であつた、敵艦船は二隻撃沈破したと認められる

米も佛領に不法行動
ハル米國務長官放言

【リスボン六日發同盟】ワシントン來電によれば、ハル國務長官は五日の國際問題記者團との會見において米政府はマダガスカル島に關係ある上記の如き英國の措置に對し最も積極的に支持し場合によつては兵力も他の佛領地域に對して行動を起すことも辭さないと言明した

【ワシントン六日發同盟】ロンドン來電 英國内の輿論 マダガスカル島の佛軍抵抗に憤激

英國内の基地を米空軍使用

【リスボン六日發同盟】ロンドン來電 ルツアイアング紙ロンドン特派員の報道によれば「英國は日本軍の印度侵略が至近の將來に迫つてゐるが英國政府は至急ビルマ戰線の敵軍を撃滅しつゝある一方、ヤベンガル灣にも敵艦隊を派遣しつゝあるといはれる、加ふるに國民會議派ボースの佛印通過を機會に佛印ガンデー一派の策動が非常に活潑化したことは英國の不安と緊張とを倍加してゐることなり印度の北部、特に東部地區は日本を印度侵略に誘ひ入れるものと見做してゐる」と報じてゐる

佛緊急閣議
馬、死守不動

【ヴイシー六日發同盟】英艦マダガスカル島上陸の報にラヴァル首相は六日午前十時二十分緊急閣議を開催、ペタン主席出席の下に約一時間に亘つてラヴァル首相より經過の説明があつた後閣議は引續き午後二時半まで開かれ、その他の問題についても審議を行つたがその所要時間が同島の他の地點に對してはなんら觸れるところがなかつたことから同島は依然として佛軍の死守するところとなつたといはれる

英艦撃沈 沒發表

【リスボン六日發同盟】ロイター通信ロンドン電によれば英海軍省は英艦ジャグアー號（一、六九〇噸）が地中海にて撃沈されたと發表した、但し乘組員の生死及び場所は發表されてゐない

米佛交渉決裂か

【リスボン五日發同盟】ワシントン來電ハル國務長官は米佛間の懸案解決につき五日佛國代表者と會談したが、その會談は決裂に終つたと傳へられ、ハル國務長官は六日の記者會見において左の如く語つた

米國とヴイシー政府との關係はその日その日のなりゆきでやつて行く外はない

以上のハル國務長官の言明は米佛關係が重大の危機に直面したことを意味するものと見られてゐる

印度失陷を恐れ
英軍窮餘の足掻き
マダガスカル島不法侵入

【ロンドン六日發同盟】ロンドン特派員の報道によれば、英國は日本軍の印度侵略が至近の將來に迫つてゐるが英國政府は至急ビルマ戰線の敵軍を撃滅しつゝある一方、ヤベンガル灣にも敵艦隊を派遣しつゝあるといはれる、加ふるに國民會議派ボースの佛印通過を機會に佛印ガンデー一派の策動が非常に活潑化したことは英國の不安と緊張とを倍加してゐることなり印度の北部、特に東部地區は日本を印度侵略に誘ひ入れるものと見做してゐる」と報じてゐる

佛緊急閣議

【ヴイシー六日發同盟】英艦マダガスカル島上陸の報にラヴァル首相は六日午前十時二十分緊急閣議を開催、ペタン主席出席の下に約一時間に亘つてラヴァル首相より經過の説明があつた後閣議は引續き午後二時半まで開かれ、その他の問題についても審議を行つたがその所要時間が同島の他の地點に對してはなんら觸れるところがなかつたことから同島は依然として佛軍の死守するところとなつたといはれる

英艦撃沈 沒發表

【リスボン六日發同盟】ロイター通信ロンドン電によれば英海軍省は英艦ジャグアー號（一、六九〇噸）が地中海にて撃沈されたと發表した、但し乘組員の生死及び場所は發表されてゐない

朝香總裁宮殿下
多額寄附者に賜餐
軍人援護事業御奨勵

【東京發同盟】去る四月二十九日の多數にのぼる軍人援護事業に對する御奨勵の思召しをもつて七日正午より總裁宮殿下には内閣總理大臣、大東亞大臣、内務大臣、陸軍大臣、海軍大臣、厚生大臣、大日本興亞會會長、大日本國防婦人會會長、大政翼贊會事務總長、大日本産業報國會總務部長、大日本青少年團副團長、大日本婦人會副會長、大日本國防婦人會副會長、東京都長官、同都議會議長、同都副議長、同都内務部長、同都議會議長、同都副議長、同都内務部長、同都議會議長、同都副議長、同都内務部長

皇民奉公へ熱血の實行力を彌や昂揚

九日臺北市奉公壯年團大會

臺北市奉公會では、各地に結成された奉公團の強化を期へ、或は、各地奉公團の實踐力を一段と昂揚し、更に隣組の組織に新しい生命を吹込むべく、九日午後一時から市公會堂で臺北市奉公壯年團大會を開催することゝなつた、當日は先づ國民儀禮に次で、臺北州奉公壯年團長の宣誓、皇軍將兵慰問文發送、臺北市奉公壯年團歌斉唱の後、來賓代表の挨拶、臺北市奉公壯年團長の挨拶、臺北州奉公壯年團長の訓示、中大佐の各團體を通じ國民に銃後の奉公を呼ぶる點となつてゐる

獨逸で"親切運動"

戰爭に勝つ明るい生活

【ベルリン五日發同盟】國民の間に"親切"の精神を振興する運動が起こつてゐるが、ドイツでは五月に入ると共にこの運動に「戰爭の試練」といふ新しい意義が加へられた、とにかく戰爭が國民の生活に及ぼす影響は非常なもので、ドイツ人が獨力で戰つてゐた時代には、戰爭は國民の生活に殆んど影響を及ぼさないやうにする點に切實に感じたのである、そこでつぎつぎに出されたのが國民同胞に對する"親切"の呼びかけであつた、この運動は國民の間に急速に擴まつて行つたが、ヒトラー總統は最近の演説の中でこの運動に觸れ、次のやうに述べた

日本、獨逸と同じく戰時下にある國民は、戰爭の苦しさを忘れるために、ともすると娯樂を求めがちであるが、戰爭が國民の生活に及ぼす影響は、娯樂によつて忘れ得るものではない、戰爭は國民の生活を變革し、從來の生活樣式を一變させるものである、從つて國民は戰爭の試練に堪へるために、新しい生活樣式を確立しなければならない、この新しい生活樣式は、戰爭の試練に堪へるために、從來の生活樣式を變革するものでなければならない、

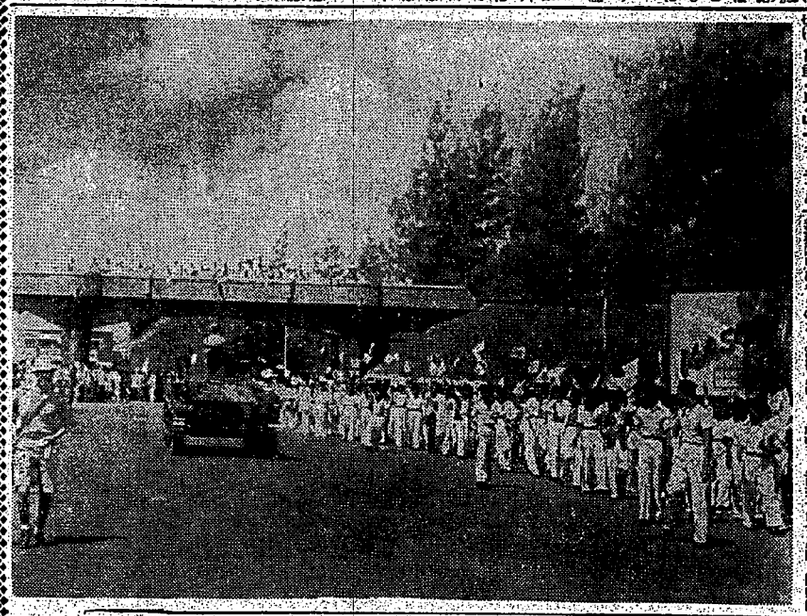

心身錬る産婆さん

けふ臺中高女で錬成會始まる

本島最初の試み——婦人の結婚適齢さんの練成會は臺中高女の卒業生の健民運動の一つとして、六、七、八、九の三日間に亙り臺中高女に於て開かれた、七日午前十時から産婆に對する精神訓話があつた、同校講堂に集合した産婆達の前に、先づ臺中州衛生課の技師が現れ、産婆の使命が如何に重大であるかを説いた、次に臺中州衛生課の技師が現れ、産婆の使命が如何に重大であるかを説いた、次に臺中州衛生課の技師が現れ、産婆の使命が如何に重大であるかを説いた、

共同　生活を豊かにし又は健康を高めるためには、隣組の組織を通じ共同の出來ないものである、市民が互ひに他人のことを考慮すること、は勿論であるが、これに平和時よりも一層この必要が痛感される、思ひやり、讓讓、親切などこの點に關する太陽のやうに灼熱の日の實踐を明るくするものである

護國神社鎭座祭奉納演武會

武德會臺北支部では、護國神社鎭座祭奉納演武會を左記により擧行することになつた

◇劍道、柔道、銃劍道　二十三日
午後一時半から
◇弓道　二十四日午前九時から

一國志

（赤壁の巻）

吉川英治作
矢野橋村畫

（758）

朝の月（二）

とのみで、黙つて、ぢつと、坐してゐるだけが、やがて、夜更けには、肚を定めたもののやうに、部屋を出て行つた。

「よし、時うう」

「では、直ぐに」

「いや少し待て。客にもこの夜を愉るから」

「それはいけません。御夫人に相談なさねばせぬ、お引留めるは必定です」

「そんな暇はない。手にも取へが、ある」

玄徳は、眠へかくれた。

そして、客の寝を窃ふと、夫人は良人を追つて、ながらすぐ立つた。

「どうしても今夜は御出へお發ちになりませんか？」

「えつ……。誰にそれを聞きました」

「あゝ、あなたの態ぶりで」

「それくらゐなことが分らないで、それくらゐなことが分らないで、何の妻女でありませう」

「はゝゝ、流石は女性だ。鋭くもあらぬ。玄徳はすぐ曹操を立たねばならぬ、事情は、それ以上、語らなかつた。

「どうしても、今夜は、お發ちになるのですか」

「お聞きしてゐて、ひとり呉に殘つてゐるよりは、あなたと一緒の方が樂しいでせう」

「元日の朝、人目をはゞからず、長江の岸へ出て待つてゐます」

と、打合せた。

翌朝は、玄徳の姿が見えなくなつてゐた。

心身錬る産婆さん

けふ臺中高女で錬成會始まる

本島最初の試み——婦人の結婚適齢さんの練成會は臺中高女の卒業生の健民運動の一つとして、六、七、八、九の三日間に亙り臺中高女に於て開かれた、七日午前十時から産婆に對する精神訓話があつた、同校講堂に集合した産婆達の前に、先づ臺中州衛生課の技師が現れ、産婆の使命が如何に重大であるかを説いた、次に臺中州衛生課の技師が現れ、産婆の使命が如何に重大であるかを説いた、次に臺中州衛生課の技師が現れ、産婆の使命が如何に重大であるかを説いた、

共同　生活を豊かにし又は健康を高めるためには、隣組の組織を通じ共同の出來ないものである、市民が互ひに他人のことを考慮すること、は勿論であるが、これに平和時よりも一層この必要が痛感される、思ひやり、讓讓、親切などこの點に關する太陽のやうに灼熱の日の實踐を明るくするものである

護國神社鎭座祭奉納演武會

武德會臺北支部では、護國神社鎭座祭奉納演武會を左記により擧行することになつた

◇劍道、柔道、銃劍道　二十三日
午後一時半から
◇弓道　二十四日午前九時から

一國志

（赤壁の巻）

吉川英治作
矢野橋村畫

（758）

朝の月（二）

とのみで、黙つて、ぢつと、坐してゐるだけが、やがて、夜更けには、肚を定めたもののやうに、部屋を出て行つた。

「よし、時うう」

「では、直ぐに」

「いや少し待て。客にもこの夜を愉るから」

「それはいけません。御夫人に相談なさねばせぬ、お引留めるは必定です」

「そんな暇はない。手にも取へが、ある」

玄徳は、眠へかくれた。

そして、客の寝を窃ふと、夫人は良人を追つて、ながらすぐ立つた。

「どうしても今夜は、お發ちになるのですか」

「お聞きしてゐて、ひとり呉に殘つてゐるよりは、あなたと一緒の方が樂しいでせう」

「元日の朝、人目をはゞからず、長江の岸へ出て待つてゐます」

と、打合せた。

翌朝は、玄徳の姿が見えなくなつてゐた。

軍人慰安施設に重點

澎湖廳報國協會の事業

【馬公發】澎湖廳報國協會では、軍人慰安施設の擴充を圖るため、昭和十七年度より、從來の事業に加へて、軍人慰安施設を實施することゝなつた、その概要は左の如くである

▲六、〇〇　少國民の時間、シンバシ、歌のおけいこ（臺北少國民の歌）秋月百風
▲六、三〇　體操を以て國學を培養せよ、大本營報道部員　大佐谷萩那華雄、（前線精神）
▲六、五九　時報▲七、〇〇　ニュース▲七、二〇　國民體育の本義　中山優（臺北帝大教授）
▲八、〇〇　軍人慰安施設の實際　馬公海軍特務部長　海軍主計中佐　佐藤大輔
▲九、〇〇　今日の感激（一般の部）
▲九、三〇　國民總力の發揮　臺北州知事　大谷尊由
▲九、五五　時報▲一〇、〇〇　ニュース▲一〇、一〇　國民總力の發揮　臺北州知事　大谷尊由
▲一〇、三〇　國民總力の發揮　臺北州知事　大谷尊由
▲一一、〇〇　軍人慰安施設の實際　馬公海軍特務部長　海軍主計中佐　佐藤大輔
▲一一、三〇　國民總力の發揮　臺北州知事　大谷尊由
▲一二、〇〇　ニュース▲一二、一〇　國民總力の發揮　臺北州知事　大谷尊由
▲一二、三〇　國民總力の發揮　臺北州知事　大谷尊由
▲一三、〇〇　ニュース▲一三、一〇　國民總力の發揮　臺北州知事　大谷尊由
▲一三、三〇　國民總力の發揮　臺北州知事　大谷尊由
▲一四、〇〇　ニュース▲一四、一〇　國民總力の發揮　臺北州知事　大谷尊由
▲一四、三〇　國民總力の發揮　臺北州知事　大谷尊由
▲一五、〇〇　ニュース▲一五、一〇　國民總力の發揮　臺北州知事　大谷尊由
▲一五、三〇　國民總力の發揮　臺北州知事　大谷尊由
▲一六、〇〇　ニュース▲一六、一〇　國民總力の發揮　臺北州知事　大谷尊由
▲一六、三〇　國民總力の發揮　臺北州知事　大谷尊由
▲一七、〇〇　ニュース▲一七、一〇　國民總力の發揮　臺北州知事　大谷尊由
▲一七、三〇　國民總力の發揮　臺北州知事　大谷尊由
▲一八、〇〇　ニュース▲一八、一〇　國民總力の發揮　臺北州知事　大谷尊由
▲一八、三〇　國民總力の發揮　臺北州知事　大谷尊由
▲一九、〇〇　ニュース▲一九、一〇　國民總力の發揮　臺北州知事　大谷尊由
▲一九、三〇　國民總力の發揮　臺北州知事　大谷尊由
▲二〇、〇〇　ニュース▲二〇、一〇　國民總力の發揮　臺北州知事　大谷尊由
▲二〇、三〇　國民總力の發揮　臺北州知事　大谷尊由
▲二一、〇〇　ニュース▲二一、一〇　國民總力の發揮　臺北州知事　大谷尊由
▲二一、三〇　國民總力の發揮　臺北州知事　大谷尊由
▲二二、〇〇　ニュース▲二二、一〇　國民總力の發揮　臺北州知事　大谷尊由
▲二二、三〇　國民總力の發揮　臺北州知事　大谷尊由
▲二三、〇〇　ニュース▲二三、一〇　國民總力の發揮　臺北州知事　大谷尊由
▲二三、三〇　國民總力の發揮　臺北州知事　大谷尊由
▲二四、〇〇　ニュース▲二四、一〇　國民總力の發揮　臺北州知事　大谷尊由
▲二四、三〇　國民總力の發揮　臺北州知事　大谷尊由
▲二五、〇〇　ニュース▲二五、一〇　國民總力の發揮　臺北州知事　大谷尊由
▲二五、三〇　國民總力の發揮　臺北州知事　大谷尊由
▲二六、〇〇　ニュース▲二六、一〇　國民總力の發揮　臺北州知事　大谷尊由
▲二六、三〇　國民總力の發揮　臺北州知事　大谷尊由
▲二七、〇〇　ニュース▲二七、一〇　國民總力の發揮　臺北州知事　大谷尊由
▲二七、三〇　國民總力の發揮　臺北州知事　大谷尊由
▲二八、〇〇　ニュース▲二八、一〇　國民總力の發揮　臺北州知事　大谷尊由
▲二八、三〇　國民總力の發揮　臺北州知事　大谷尊由
▲二九、〇〇　ニュース▲二九、一〇　國民總力の發揮　臺北州知事　大谷尊由
▲二九、三〇　國民總力の發揮　臺北州知事　大谷尊由
▲三〇、〇〇　ニュース▲三〇、一〇　國民總力の發揮　臺北州知事　大谷尊由
▲三〇、三〇　國民總力の發揮　臺北州知事　大谷尊由
▲三一、〇〇　ニュース▲三一、一〇　國民總力の發揮　臺北州知事　大谷尊由
▲三一、三〇　國民總力の發揮　臺北州知事　大谷尊由
▲三二、〇〇　ニュース▲三二、一〇　國民總力の發揮　臺北州知事　大谷尊由
▲三二、三〇　國民總力の發揮　臺北州知事　大谷尊由
▲三三、〇〇　ニュース▲三三、一〇　國民總力の發揮　臺北州知事　大谷尊由
▲三三、三〇　國民總力の發揮　臺北州知事　大谷尊由
▲三四、〇〇　ニュース▲三四、一〇　國民總力の發揮　臺北州知事　大谷尊由
▲三四、三〇　國民總力の發揮　臺北州知事　大谷尊由
▲三五、〇〇　ニュース▲三五、一〇　國民總力の發揮　臺北州知事　大谷尊由
▲三五、三〇　國民總力の發揮　臺北州知事　大谷尊由
▲三六、〇〇　ニュース▲三六、一〇　國民總力の發揮　臺北州知事　大谷尊由
▲三六、三〇　國民總力の發揮　臺北州知事　大谷尊由
▲三七、〇〇　ニュース▲三七、一〇　國民總力の發揮　臺北州知事　大谷尊由
▲三七、三〇　國民總力の發揮　臺北州知事　大谷尊由
▲三八、〇〇　ニュース▲三八、一〇　國民總力の發揮　臺北州知事　大谷尊由
▲三八、三〇　國民總力の發揮　臺北州知事　大谷尊由
▲三九、〇〇　ニュース▲三九、一〇　國民總力の發揮　臺北州知事　大谷尊由
▲三九、三〇　國民總力の發揮　臺北州知事　大谷尊由
▲四〇、〇〇　ニュース▲四〇、一〇　國民總力の發揮　臺北州知事　大谷尊由
▲四〇、三〇　國民總力の發揮　臺北州知事　大谷尊由
▲四一、〇〇　ニュース▲四一、一〇　國民總力の發揮　臺北州知事　大谷尊由
▲四一、三〇　國民總力の發揮　臺北州知事　大谷尊由
▲四二、〇〇　ニュース▲四二、一〇　國民總力の發揮　臺北州知事　大谷尊由
▲四二、三〇　國民總力の發揮　臺北州知事　大谷尊由
▲四三、〇〇　ニュース▲四三、一〇　國民總力の發揮　臺北州知事　大谷尊由
▲四三、三〇　國民總力の發揮　臺北州知事　大谷尊由
▲四四、〇〇　ニュース▲四四、一〇　國民總力の發揮　臺北州知事　大谷尊由
▲四四、三〇　國民總力の發揮　臺北州知事　大谷尊由
▲四五、〇〇　ニュース▲四五、一〇　國民總力の發揮　臺北州知事　大谷尊由
▲四五、三〇　國民總力の發揮　臺北州知事　大谷尊由
▲四六、〇〇　ニュース▲四六、一〇　國民總力の發揮　臺北州知事　大谷尊由
▲四六、三〇　國民總力の發揮　臺北州知事　大谷尊由
▲四七、〇〇　ニュース▲四七、一〇　國民總力の發揮　臺北州知事　大谷尊由
▲四七、三〇　國民總力の發揮　臺北州知事　大谷尊由
▲四八、〇〇　ニュース▲四八、一〇　國民總力の發揮　臺北州知事　大谷尊由
▲四八、三〇　國民總力の發揮　臺北州知事　大谷尊由
▲四九、〇〇　ニュース▲四九、一〇　國民總力の發揮　臺北州知事　大谷尊由
▲四九、三〇　國民總力の發揮　臺北州知事　大谷尊由
▲五〇、〇〇　ニュース▲五〇、一〇　國民總力の發揮　臺北州知事　大谷尊由
▲五〇、三〇　國民總力の發揮　臺北州知事　大谷尊由
▲五一、〇〇　ニュース▲五一、一〇　國民總力の發揮　臺北州知事　大谷尊由
▲五一、三〇　國民總力の發揮　臺北州知事　大谷尊由
▲五二、〇〇　ニュース▲五二、一〇　國民總力の發揮　臺北州知事　大谷尊由
▲五二、三〇　國民總力の發揮　臺北州知事　大谷尊由
▲五三、〇〇　ニュース▲五三、一〇　國民總力の發揮　臺北州知事　大谷尊由
▲五三、三〇　國民總力の發揮　臺北州知事　大谷尊由
▲五四、〇〇　ニュース▲五四、一〇　國民總力の發揮　臺北州知事　大谷尊由
▲五四、三〇　國民總力の發揮　臺北州知事　大谷尊由
▲五五、〇〇　ニュース▲五五、一〇　國民總力の發揮　臺北州知事　大谷尊由
▲五五、三〇　國民總力の發揮　臺北州知事　大谷尊由
▲五六、〇〇　ニュース▲五六、一〇　國民總力の發揮　臺北州知事　大谷尊由
▲五六、三〇　國民總力の發揮　臺北州知事　大谷尊由
▲五七、〇〇　ニュース▲五七、一〇　國民總力の發揮　臺北州知事　大谷尊由
▲五七、三〇　國民總力の發揮　臺北州知事　大谷尊由
▲五八、〇〇　ニュース▲五八、一〇　國民總力の發揮　臺北州知事　大谷尊由
▲五八、三〇　國民總力の發揮　臺北州知事　大谷尊由
▲五九、〇〇　ニュース▲五九、一〇　國民總力の發揮　臺北州知事　大谷尊由
▲五九、三〇　國民總力の發揮　臺北州知事　大谷尊由
▲六〇、〇〇　ニュース▲六〇、一〇　國民總力の發揮　臺北州知事　大谷尊由
▲六〇、三〇　國民總力の發揮　臺北州知事　大谷尊由
▲六一、〇〇　ニュース▲六一、一〇　國民總力の發揮　臺北州知事　大谷尊由
▲六一、三〇　國民總力の發揮　臺北州知事　大谷尊由
▲六二、〇〇　ニュース▲六二、一〇　國民總力の發揮　臺北州知事　大谷尊由
▲六二、三〇　國民總力の發揮　臺北州知事　大谷尊由
▲六三、〇〇　ニュース▲六三、一〇　國民總力の發揮　臺北州知事　大谷尊由
▲六三、三〇　國民總力の發揮　臺北州知事　大谷尊由
▲六四、〇〇　ニュース▲六四、一〇　國民總力の發揮　臺北州知事　大谷尊由
▲六四、三〇　國民總力の發揮　臺北州知事　大谷尊由
▲六五、〇〇　ニュース▲六五、一〇　國民總力の發揮　臺北州知事　大谷尊由
▲六五、三〇　國民總力の發揮　臺北州知事　大谷尊由
▲六六、〇〇　ニュース▲六六、一〇　國民總力の發揮　臺北州知事　大谷尊由
▲六六、三〇　國民總力の發揮　臺北州知事　大谷尊由
▲六七、〇〇　ニュース▲六七、一〇　國民總力の發揮　臺北州知事　大谷尊由
▲六七、三〇　國民總力の發揮　臺北州知事　大谷尊由
▲六八、〇〇　ニュース▲六八、一〇　國民總力の發揮　臺北州知事　大谷尊由
▲六八、三〇　國民總力の發揮　臺北州知事　大谷尊由
▲六九、〇〇　ニュース▲六九、一〇　國民總力の發揮　臺北州知事　大谷尊由
▲六九、三〇　國民總力の發揮　臺北州知事　大谷尊由
▲七〇、〇〇　ニュース▲七〇、一〇　國民總力の發揮　臺北州知事　大谷尊由
▲七〇、三〇　國民總力の發揮　臺北州知事　大谷尊由
▲七一、〇〇　ニュース▲七一、一〇　國民總力の發揮　臺北州知事　大谷尊由
▲七一、三〇　國民總力の發揮　臺北州知事　大谷尊由
▲七二、〇〇　ニュース▲七二、一〇　國民總力の發揮　臺北州知事　大谷尊由
▲七二、三〇　國民總力の發揮　臺北州知事　大谷尊由
▲七三、〇〇　ニュース▲七三、一〇　國民總力の發揮　臺北州知事　大谷尊由
▲七三、三〇　國民總力の發揮　臺北州知事　大谷尊由
▲七四、〇〇　ニュース▲七四、一〇　國民總力の發揮　臺北州知事　大谷尊由
▲七四、三〇　國民總力の發揮　臺北州知事　大谷尊由
▲七五、〇〇　ニュース▲七五、一〇　國民總力の發揮　臺北州知事　大谷尊由
▲七五、三〇　國民總力の發揮　臺北州知事　大谷尊由
▲七六、〇〇　ニュース▲七六、一〇　國民總力の發揮　臺北州知事　大谷尊由
▲七六、三〇　國民總力の發揮　臺北州知事　大谷尊由
▲七七、〇〇　ニュース▲七七、一〇　國民總力の發揮　臺北州知事　大谷尊由
▲七七、三〇　國民總力の發揮　臺北州知事　大谷尊由
▲七八、〇〇　ニュース▲七八、一〇　國民總力の發揮　臺北州知事　大谷尊由
▲七八、三〇　國民總力の發揮　臺北州知事　大谷尊由
▲七九、〇〇　ニュース▲七九、一〇　國民總力の發揮　臺北州知事　大谷尊由
▲七九、三〇　國民總力の發揮　臺北州知事　大谷尊由
▲八〇、〇〇　ニュース▲八〇、一〇　國民總力の發揮　臺北州知事　大谷尊由
▲八〇、三〇　國民總力の發揮　臺北州知事　大谷尊由
▲八一、〇〇　ニュース▲八一、一〇　國民總力の發揮　臺北州知事　大谷尊由
▲八一、三〇　國民總力の發揮　臺北州知事　大谷尊由
▲八二、〇〇　ニュース▲八二、一〇　國民總力の發揮　臺北州知事　大谷尊由
▲八二、三〇　國民總力の發揮　臺北州知事　大谷尊由
▲八三、〇〇　ニュース▲八三、一〇　國民總力の發揮　臺北州知事　大谷尊由
▲八三、三〇　國民總力の發揮　臺北州知事　大谷尊由
▲八四、〇〇　ニュース▲八四、一〇　國民總力の發揮　臺北州知事　大谷尊由
▲八四、三〇　國民總力の發揮　臺北州知事　大谷尊由
▲八五、〇〇　ニュース▲八五、一〇　國民總力の發揮　臺北州知事　大谷尊由
▲八五、三〇　國民總力の發揮　臺北州知事　大谷尊由
▲八六、〇〇　ニュース▲八六、一〇　國民總力の發揮　臺北州知事　大谷尊由
▲八六、三〇　國民總力の發揮　臺北州知事　大谷尊由
▲八七、〇〇　ニュース▲八七、一〇　國民總力の發揮　臺北州知事　大谷尊由
▲八七、三〇　國民總力の發揮　臺北州知事　大谷尊由
▲八八、〇〇　ニュース▲八八、一〇　國民總力の發揮　臺北州知事　大谷尊由
▲八八、三〇　國民總力の發揮　臺北州知事　大谷尊由
▲八九、〇〇　ニュース▲八九、一〇　國民總力の發揮　臺北州知事　大谷尊由
▲八九、三〇　國民總力の發揮　臺北州知事　大谷尊由
▲九〇、〇〇　ニュース▲九〇、一〇　國民總力の發揮　臺北州知事　大谷尊由
▲九〇、三〇　國民總力の發揮　臺北州知事　大谷尊由
▲九一、〇〇　ニュース▲九一、一〇　國民總力の發揮　臺北州知事　大谷尊由
▲九一、三〇　國民總力の發揮　臺北州知事　大谷尊由
▲九二、〇〇　ニュース▲九二、一〇　國民總力の發揮　臺北州知事　大谷尊由
▲九二、三〇　國民總力の發揮　臺北州知事　大谷尊由
▲九三、〇〇　ニュース▲九三、一〇　國民總力の發揮　臺北州知事　大谷尊由
▲九三、三〇　國民總力の發揮　臺北州知事　大谷尊由
▲九四、〇〇　ニュース▲九四、一〇　國民總力の發揮　臺北州知事　大谷尊由
▲九四、三〇　國民總力の發揮　臺北州知事　大谷尊由
▲九五、〇〇　ニュース▲九五、一〇　國民總力の發揮　臺北州知事　大谷尊由
▲九五、三〇　國民總力の發揮　臺北州知事　大谷尊由
▲九六、〇〇　ニュース▲九六、一〇　國民總力の發揮　臺北州知事　大谷尊由
▲九六、三〇　國民總力の發揮　臺北州知事　大谷尊由
▲九七、〇〇　ニュース▲九七、一〇　國民總力の發揮　臺北州知事　大谷尊由
▲九七、三〇　國民總力の發揮　臺北州知事　大谷尊由
▲九八、〇〇　ニュース▲九八、一〇　國民總力の發揮　臺北州知事　大谷尊由
▲九八、三〇　國民總力の發揮　臺北州知事　大谷尊由
▲九九、〇〇　ニュース▲九九、一〇　國民總力の發揮　臺北州知事　大谷尊由
▲九九、三〇　國民總力の發揮　臺北州知事　大谷尊由
▲一〇〇、〇〇　ニュース▲一〇〇、一〇　國民總力の發揮　臺北州知事　大谷尊由
▲一〇〇、三〇　國民總力の發揮　臺北州知事　大谷尊由
▲一〇一、〇〇　ニュース▲一〇一、一〇　國民總力の發揮　臺北州知事　大谷尊由
▲一〇一、三〇　國民總力の發揮　臺北州知事　大谷尊由
▲一〇二、〇〇　ニュース▲一〇二、一〇　國民總力の發揮　臺北州知事　大谷尊由
▲一〇二、三〇　國民總力の發揮　臺北州知事　大谷尊由
▲一〇三、〇〇　ニュース▲一〇三、一〇　國民總力の發揮　臺北州知事　大谷尊由
▲一〇三、三〇　國民總力の發揮　臺北州知事　大谷尊由
▲一〇四、〇〇　ニュース▲一〇四、一〇　國民總力の發揮　臺北州知事　大谷尊由
▲一〇四、三〇　國民總力の發揮　臺北州知事　大谷尊由
▲一〇五、〇〇　ニュース▲一〇五、一〇　國民總力の發揮　臺北州知事　大谷尊由
▲一〇五、三〇　國民總力の發揮　臺北州知事　大谷尊由
▲一〇六、〇〇　ニュース▲一〇六、一〇　國民總力の發揮　臺北州知事　大谷尊由
▲一〇六、三〇　國民總力の發揮　臺北州知事　大谷尊由
▲一〇七、〇〇　ニュース▲一〇七、一〇　國民總力の發揮　臺北州知事　大谷尊由
▲一〇七、三〇　國民總力の發揮　臺北州知事　大谷尊由
▲一〇八、〇〇　ニュース▲一〇八、一〇　國民總力の發揮　臺北州知事　大谷尊由
▲一〇八、三〇　國民總力の發揮　臺北州知事　大谷尊由
▲一〇九、〇〇　ニュース▲一〇九、一〇　國民總力の發揮　臺北州知事　大谷尊由
▲一〇九、三〇　國民總力の發揮　臺北州知事　大谷尊由
▲一一〇、〇〇　ニュース▲一一〇、一〇　國民總力の發揮　臺北州知事　大谷尊由
▲一一〇、三〇　國民總力の發揮　臺北州知事　大谷尊由
▲一一一、〇〇　ニュース▲一一一、一〇　國民總力の發揮　臺北州知事　大谷尊由
▲一一一、三〇　國民總力の發揮　臺北州知事　大谷尊由
▲一一二、〇〇　ニュース▲一一二、一〇　國民總力の發揮　臺北州知事　大谷尊由
▲一一二、三〇　國民總力の發揮　臺北州知事　大谷尊由
▲一一三、〇〇　ニュース▲一一三、一〇　國民總力の發揮　臺北州知事　大谷尊由
▲一一三、三〇　國民總力の發揮　臺北州知事　大谷尊由
▲一一四、〇〇　ニュース▲一一四、一〇　國民總力の發揮　臺北州知事　大谷尊由
▲一一四、三〇　國民總力の發揮　臺北州知事　大谷尊由
▲一一五、〇〇　ニュース▲一一五、一〇　國民總力の發揮　臺北州知事　大谷尊由
▲一一五、三〇　國民總力の發揮　臺北州知事　大谷尊由
▲一一六、〇〇　ニュース▲一一六、一〇　國民總力の發揮　臺北州知事　大谷尊由
▲一一六、三〇　國民總力の發揮　臺北州知事　大谷尊由
▲一一七、〇〇　ニュース▲一一七、一〇　國民總力の發揮　臺北州知事　大谷尊由
▲一一七、三〇　國民總力の發揮　臺北州知事　大谷尊由
▲一一八、〇〇　ニュース▲一一八、一〇　國民總力の發揮　臺北州知事　大谷尊由
▲一一八、三〇　國民總力の發揮　臺北州知事　大谷尊由
▲一一九、〇〇　ニュース▲一一九、一〇　國民總力の發揮　臺北州知事　大谷尊由
▲一一九、三〇　國民總力の發揮　臺北州知事　大谷尊由
▲一二〇、〇〇　ニュース▲一二〇、一〇　國民總力の發揮　臺北州知事　大谷尊由
▲一二〇、三〇　國民總力の發揮　臺北州知事　大谷尊由
▲一二一、〇〇　ニュース▲一二一、一〇　國民總力の發揮　臺北州知事　大谷尊由
▲一二一、三〇　國民總力の發揮　臺北州知事　大谷尊由
▲一二二、〇〇　ニュース▲一二二、一〇　國民總力の發揮　臺北州知事　大谷尊由
▲一二二、三〇　國民總力の發揮　臺北州知事　大谷尊由
▲一二三、〇〇　ニュース▲一二三、一〇　國民總力の發揮　臺北州知事　大谷尊由
▲一二三、三〇　國民總力の發揮　臺北州知事　大谷尊由
▲一二四、〇〇　ニュース▲一二四、一〇　國民總力の發揮　臺北州知事　大谷尊由
▲一二四、三〇　國民總力の發揮　臺北州知事　大谷尊由
▲一二五、〇〇　ニュース▲一二五、一〇　國民總力の發揮　臺北州知事　大谷尊由
▲一二五、三〇　國民總力の發揮　臺北州知事　大谷尊由
▲一二六、〇〇　ニュース▲一二六、一〇　國民總力の發揮　臺北州知事　大谷尊由
▲一二六、三〇　國民總力の發揮　臺北州知事　大谷尊由
▲一二七、〇〇　ニュース▲一二七、一〇　國民總力の發揮　臺北州知事　大谷尊由
▲一二七、三〇　國民總力の發揮　臺北州知事　大谷尊由
▲一二八、〇〇　ニュース▲一二八、一〇　國民總力の發揮　臺北州知事　大谷尊由
▲一二八、三〇　國民總力の發揮　臺北州知事　大谷尊由
▲一二九、〇〇　ニュース▲一二九、一〇　國民總力の發揮　臺北州知事　大谷尊由
▲一二九、三〇　國民總力の發揮　臺北州知事　大谷尊由
▲一三〇、〇〇　ニュース▲一三〇、一〇　國民總力の發揮　臺北州知事　大谷尊由
▲一三〇、三〇　國民總力の發揮　臺北州知事　大谷尊由
▲一三一、〇〇　ニュース▲一三一、一〇　國民總力の發揮　臺北州知事　大谷尊由
▲一三一、三〇　國民總力の發揮　臺北州知事　大谷尊由
▲一三二、〇〇　ニュース▲一三二、一〇　國民總力の發揮　臺北州知事　大谷尊由
▲一三二、三〇　國民總力の發揮　臺北州知事　大谷尊由
▲一三三、〇〇　ニュース▲一三三、一〇　國民總力の發揮　臺北州知事　大谷尊由
▲一三三、三〇　國民總力の發揮　臺北州知事　大谷尊由
▲一三四、〇〇　ニュース▲一三四、一〇　國民總力の發揮　臺北州知事　大谷尊由
▲一三四、三〇　國民總力の發揮　臺北州知事　大谷尊由
▲一三五、〇〇　ニュース▲一三五、一〇　國民總力の發揮　臺北州知事　大谷尊由
▲一三五、三〇　國民總力の發揮　臺北州知事　大谷尊由
▲一三六、〇〇　ニュース▲一三六、一〇　國民總力の發揮　臺北州知事　大谷尊由
▲一三六、三〇　國民總力の發揮　臺北州知事　大谷尊由
▲一三七、〇〇　ニュース▲一三七、一〇　國民總力の發揮　臺北州知事　大谷尊由
▲一三七、三〇　國民總力の發揮　臺北州知事　大谷尊由
▲一三八、〇〇　ニュース▲一三八、一〇　國民總力の發揮　臺北州知事　大谷尊由
▲一三八、三〇　國民總力の發揮　臺北州知事　大谷尊由
▲一三九、〇〇　ニュース▲一三九、一〇　國民總力の發揮　臺北州知事　大谷尊由
▲一三九、三〇　國民總力の發揮　臺北州知事　大谷尊由
▲一四〇、〇〇　ニュース▲一四〇、一〇　國民總力の發揮　臺北州知事　大谷尊由
▲一四〇、三〇　國民總力の發揮　臺北州知事　大谷尊由
▲一四一、〇〇　ニュース▲一四一、一〇　國民總力の發揮　臺北州知事　大谷尊由
▲一四一、三〇　國民總力の發揮　臺北州知事　大谷尊由
▲一四二、〇〇　ニュース▲一四二、一〇　國民總力の發揮　臺北州知事　大谷尊由
▲一四二、三〇　國民總力の發揮　臺北州知事　大谷尊由
▲一四三、〇〇　ニュース▲一四三、一〇　國民總力の發揮　臺北州知事　大谷尊由
▲一四三、三〇　國民總力の發揮　臺北州知事　大谷尊由
▲一四四、〇〇　ニュース▲一四四、一〇　國民總力の發揮　臺北州知事　大谷尊由
▲一四四、三〇　國民總力の發揮　臺北州知事　大谷尊由
▲一四五、〇〇　ニュース▲一四五、一〇　國民總力の發揮　臺北州知事　大谷尊由
▲一四五、三〇　國民總力の發揮　臺北州知事　大谷尊由
▲一四六、〇〇　ニュース▲一四六、一〇　國民總力の發揮　臺北州知事　大谷尊由
▲一四六、三〇　國民總力の發揮　臺北州知事　大谷尊由
▲一四七、〇〇　ニュース▲一四七、一〇　國民總力の發揮　臺北州知事　大谷尊由
▲一四七、三〇　國民總力の發揮　臺北州知事　大谷尊由
▲一四八、〇〇　ニュース▲一四八、一〇　國民總力の發揮　臺北州知事　大谷尊由
▲一四八、三〇　國民總力の發揮　臺北州知事　大谷尊由
▲一四九、〇〇　ニュース▲一四九、一〇　國民總力の發揮　臺北州知事　大谷尊由
▲一四九、三〇　國民總力の發揮　臺北州知事　大谷尊由
▲一五〇、〇〇　ニュース▲一五〇、一〇　國民總力の發揮　臺北州知事　大谷尊由
▲一五〇、三〇　國民總力の發揮　臺北州知事　大谷尊由
▲一五一、〇〇　ニュース▲一五一、一〇　國民總力の發揮　臺北州知事　大谷尊由
▲一五一、三〇　國民總力の發揮　臺北州知事　大谷尊由
▲一五二、〇〇　ニュース▲一五二、一〇　國民總力の發揮　臺北州知事　大谷尊由
▲一五二、三〇　國民總力の發揮　臺北州知事　大谷尊由
▲一五三、〇〇　ニュース▲一五三、一〇　國民總力の發揮　臺北州知事　大谷尊由
▲一五三、三〇　國民總力の發揮　臺北州知事　大谷尊由
▲一五四、〇〇　ニュース▲一五四、一〇　國民總力の發揮　臺北州知事　大谷尊由
▲一五四、三〇　國民總力の發揮　臺北州知事　大谷尊由
▲一五五、〇〇　ニュース▲一五五、一〇　國民總力の發揮　臺北州知事　大谷尊由
▲一五五、三〇　國民總力の發揮　臺北州知事　大谷尊由
▲一五六、〇〇　ニュース▲一五六、一〇　國民總力の發揮　臺北州知事　大谷尊由
▲一五六、三〇　國民總力の發揮　臺北州知事　大谷尊由
▲一五七、〇〇　ニュース▲一五七、一〇　國民總力の發揮　臺北州知事　大谷尊由
▲一五七、三〇　國民總力の發揮　臺北州知事　大谷尊由
▲一五八、〇〇　ニュース▲一五八、一〇　國民總力の發揮　臺北州知事　大谷尊由
▲一五八、三〇　國民總力の發揮　臺北州知事　大谷尊由
▲一五九、〇〇　ニュース▲一五九、一〇　國民總力の發揮　臺北州知事　大谷尊由
▲一五九、三〇　國民總力の發揮　臺北州知事　大谷尊由
▲一六〇、〇〇　ニュース▲一六〇、一〇　國民總力の發揮　臺北州知事　大谷尊由
▲一六〇、三〇　國民總力の發揮　臺北州知事　大谷尊由
▲一六一、〇〇　ニュース▲一六一、一〇　國民總力の發揮　臺北州知事　大谷尊由
▲一六一、三〇　國民總力の發揮　臺北州知事　大谷尊由
▲一六二、〇〇　ニュース▲一六二、一〇　國民總力の發揮　臺北州知事　大谷尊由
▲一六二、三〇　國民總力の發揮　臺北州知事　大谷尊由
▲一六三、〇〇　ニュース▲一六三、一〇　國民總力の發揮　臺北州知事　大谷尊由
▲一六三、三〇　國民總力の發揮　臺北州知事　大谷尊由
▲一六四、〇〇　ニュース▲一六四、一〇　國民總力の發揮　臺北州知事　大谷尊由
▲一六四、三〇　國民總力の發揮　臺北州知事　大谷尊由
▲一六五、〇〇　ニュース▲一六五、一〇　國民總力の發揮　臺北州知事　大谷尊由
▲一六五、三〇　國民總力の發揮　臺北州知事　大谷尊由
▲一六六、〇〇　ニュース▲一六六、一〇　國民總力の發揮　臺北州知事　大谷尊由
▲一六六、三〇　國民總力の發揮　臺北州知事　大谷尊由
▲一六七、〇〇　ニュース▲一六七、一〇　國民總力の發揮　臺北州知事　大谷尊由
▲一六七、三〇　國民總力の發揮　臺北州知事　大谷尊由
▲一六八、〇〇　ニュース▲一六八、一〇　國民總力の發揮　臺北州知事　大谷尊由
▲一六八、三〇　國民總力の發揮　臺北州知事　大谷尊由
▲一六九、〇〇　ニュース

臺灣日日新報 (日曜)(金曜日) 昭和十七年五月八日 (明治卅一年三月九日第三種郵便物認可) (第二號)

略攻全完塞要島ルードヒレコ

陸海軍部隊強行上陸
全要塞を完全に攻略
比島方面帝國陸海軍部隊は五月五日午後十一時十五分コレヒドール島要塞に對する強行上陸に成功、五月七日午前八時同島及び其の他マニラ灣口諸島の全要塞を完全に攻略せり

【東京發同盟至急報】大本營發表(七日午後五時五十分)比島方面帝國陸海軍部隊は五月五日午後十一時十五分コレヒドール島要塞に對する強行上陸に成功、五月七日午前八時同島及び其の他マニラ灣口諸島の全要塞を完全に攻略せり

【東京發同盟至急報】大本營發表(七日午後十一時十分)

大元帥陛下には本日聖慮宸襟を安んじ給はされ南方方面陸軍最高指揮官

南方方面陸軍最高指揮官
聯合艦隊司令長官

に勅語を賜ふ

比律賓戡定を御嘉尚
勅語

比律賓方面ニ作戰セル陸海軍部隊ハ緊密適切ナル協同ノ下ニ開戰初頭敵航空戰力ヲ擊摧スルト共ニ諸方面ニ困難ナル上陸作戰ヲ敢行シ勇戰奮鬪迅速ニ首都馬尼刺ヲ占領シ又險要ヲ特ミテ抵抗セル頑敵ヲ掃蕩シ以テ東亞ニ於ケル米國ノ根據ヲ覆滅セリ

朕深ク之ヲ嘉尚ス

呂宋全島完全に戡定
米英東亞侵略據點根こそぎ

【東京七日同盟發】七月十一日皇祖の霊前に「バタアン半島の完全攻略により米比軍は完全に敗北した米比軍は最後の拠點コレヒドール要塞に拠り頑強なる抵抗を續けてゐたが我が十五サンチコレヒドール陸軍即上陸部隊は五月五日夜半を期し敵前上陸を敢行するに至つて、ここに最後の拠點コレヒドール島は遂に陥落し、これによつて米英の東亞侵略據點は完全に覆滅された

帝國必勝の態勢强化
谷萩大本營陸軍報道部長談

【東京發同盟同盟至急報】谷萩大本營陸軍報道部長は五月七日の記者會見に際し左の如き談話を發表した

大本營報道部長談

比島方面に於ける敵軍部隊は五月七日午前八時コレヒドールの陥落に際しての如き談話を發表した

呂宋全島完全に戡定
米英東亞侵略據點根こそぎ

【東京七日同盟發】バタアン半島の敵軍部隊の最後の拠點コレヒドール要塞に對する我が陸海軍部隊の攻撃は、比島要塞に於ては四月十日バタアン半島を攻略、ビルマ戰線にては五月一日マンダレーを攻略して着々敵軍要塞を潰滅せしめ遂に五月四日にはコレヒドール島及びマニラ灣口諸島の敵軍要塞に對する攻撃を開始し、五月六日には遂にコレヒドール島を攻略するに至つたが、敵は最後の拠點コレヒドール島に於ても徹底的抗戰を續けてゐたが我が十五サンチコレヒドール陸軍即上陸部隊は五月五日夜半を期し敵前上陸を敢行するに至つて、ここに最後の拠點コレヒドール島は遂に陥落し、これによつて米英の東亞侵略據點は完全に覆滅された

詔書

天佑ヲ保有シ萬世一系ノ皇祚ヲ踐メル大日本帝國天皇ハ昭ニ忠誠勇武ナル汝有衆ニ示ス

朕茲ニ米國及英國ニ對シテ戰ヲ宣スル朕カ陸海將兵ハ全力ヲ奮テ交戰ニ從事シ朕カ百僚有司ハ勵精職務ヲ奉行シ朕カ衆庶ハ各〻其ノ本分ヲ盡シ億兆一心國家ノ總力ヲ擧ケテ征戰ノ目的ヲ達成スルニ遺算ナカラムコトヲ期セヨ

抑〻東亞ノ安定ヲ確保シ以テ世界ノ平和ニ寄與スルハ不顯ナル皇祖皇考ノ不承ナル皇考ノ作述セル遠猷ニシテ朕カ拳々措カサル所而シテ列國トノ交誼ヲ篤クシ萬邦共榮ノ樂ヲ偕ニスルハ之亦帝國カ常ニ國交ノ要義ト爲ス所ナリ今ヤ不幸ニシテ米英兩國ト戰端ヲ開クニ至ル洵ニ已ムヲ得サルモノアリ豈朕カ志ナラムヤ中華民國政府曩ニ帝國ノ眞意ヲ解セス濫ニ事ヲ構ヘテ東亞ノ平和ヲ攪亂シ遂ニ帝國ヲシテ干戈ヲ執ルニ至ラシメ茲ニ四年有餘ヲ經タリ幸ニ國民政府更新スルアリ帝國ハ之ト善隣ノ誼ヲ結ヒ相提攜スルニ至レルモ重慶ニ殘存スル政權ハ米英ノ庇蔭ヲ恃ミテ兄弟尙未タ牆ニ相鬩クノ擧ニ出テス米英兩國ハ殘存政權ヲ支援シテ東亞ノ禍亂ヲ助長シ平和ノ美名ニ匿レテ東洋制覇ノ非望ヲ逞ウセムトスルニ及テハ與ニ國ヲ誘ヒ帝國ノ周邊ニ於テ武備ヲ增强シテ我ニ挑戰シ更ニ帝國ノ平和的通商ニ有ラユル妨害ヲ與ヘ遂ニ經濟斷交ヲ敢テシ帝國ノ生存ニ重大ナル脅威ヲ加フルニ及ンテハ帝國ハ自存ト自衞トノ爲斷然起ツテ一切ノ障礙ヲ破碎スルノ外ナキナリ

皇祖皇宗ノ神靈上ニ在リ朕ハ汝有衆ノ忠誠勇武ニ信倚シ祖宗ノ遺業ヲ恢弘シ遠ニ朕カ世代ノ負擔ヲ永遠ニ除去シテ東亞永遠ノ平和ヲ確立シ以テ帝國ノ光榮ヲ保全セムコトヲ期ス

御名御璽

昭和十六年十二月八日

各國務大臣副署

けふ第五回大詔奉戴日

神業的皇軍の暴戾
東亞の暴政終止符
臺灣軍報道部長 藤岡少將談

帝國必勝の態勢强化
谷萩大本營陸軍報道部長談

日露戰役を擔つた人々
渡邊巖太郎

七日朝來全く沈默

米陸軍省も陷落を認む

西南太平洋に於ける
米英據點完全に拂拭
齋藤府情報委員部長談

滿天の星空高く
上陸成功の信號彈

寺內本間兩指揮官に祝電

ボントックを占領
中部ルソン島の要衝

鼻の惡い人は
——必ず頭が惡い——
◎手輕に治したい方へ無代進呈

三共のオバストロン
本品1匙は10000國際單位に相當す
女性ホルモンを必要とする婦人の諸症に推奨される
三共株式會社

專賣特許 セール公一袋十四錢 石鹸みがき粉 臺北 ㊫ 森田本店

東條首相大演說
☆純粹維新論 影山正治
大東亞建設の本義 渡邊熹美
惟神の大道 星野輝興
國學と人物
本居宣長と政論 藤田德太郎
佐久良東雄大人 中村登
荷田春滿と創學校啓 溝口駒造
★太平洋の謎ムウ大陸 片岡貫司
◇アラスカ・アリューシャン地政論 小牧實繁
特輯 脫皮する世界
☆潤濹せる印度 寺田彌吉
英國花見達一☆トルコの嵐 大岸久峯雄
合理主義を排す 西谷彌兵衛
特輯 滿田巖 齋藤晌
日本公論 五月號 第一公論社 東京麴町區二ノ一 振替東京六八八一番

實業之日本
五月日號 40錢
高畠素之博士と訣別
我等はどう生活するか
高畠素之
對談 財界と官界
船田中 小畑忠良
日露戰役を擔つた人々 渡邊巖太郎
加藤華舟 大將
日本政治の理想 伊藤金次郎
八紘爲宇の精神 川原次吉郎
米英の航空母艦 永村清
統制會社の開發 鄉司浩平
金融體制の進展 田沼征二
英印會議決裂 米澤菊二

文藝春秋社
海の時局雜誌 海の總合雜誌
海軍兵學校
海軍精神の探究
兵學校の傳統的精神 橫木大佐
大東亞戰下の江田島 岸谷弘
江田島の棒倒し 古橋中佐
海軍兵學校を寫眞訪問する 寫眞不二夫
海軍從軍戰記 大東亞建設論 加田哲二
熱帶艦隊食糧征く 海軍一等主計 辻 起
赤道戰線を征く 電擊印度洋作戰 有永少佐
大英帝國の沒落 武井中將
海軍從軍戰記 五四月十號 二錢
附錄 海軍士官の演藝會 海軍大佐 山田一郎
艦上の演藝會 海軍大佐 山田一郎
海鷲翼折る 海軍一等主計 辻 起
近代的立體海戰の實態 濱洲 明
詳細地圖

戰ふ前夜の國民運動と上層部の垂範

第二年目の新目標示さる

一

大詔を拜して早くも滿百日、去る二月八日に始まつた第二年目の戰ひもはや滿二ヶ月を過ぎ、三月末日を以て終つた第一年目の戰果の總決算も發表された。即ち我が國民としては"昭和維新"の發端なる感激を以て迎へたのであるが、來たるべき大詔渙發の日を以て第二年目の戰ひの幕が切つて落とされるのである、今日の如き大詔渙發の日を迎へるに當つて、我々は第一年目の戰果の總決算を顧みて、來たるべき第二年目の戰ひの方向を明らかにし、更なる飛躍の方向を見定めねばならぬ。即ち我が國民としては"昭和維新"の發端なる感激を以て迎へたのであるが、來たるべき第二年目の戰ひは、この感激を以て戰ひ抜くといふ態度を以てしては到底勝ち抜くことは出來ない。第一年目の戰ひは、言はば第二年目の戰ひの準備であり、第一年目の戰ひの總決算は、實は第二年目の戰ひの出發點でなければならぬ。

二

今月の末頃で取り上げる申告期日が、即ち國民總力戰の第一次の關ひを立てる關ひであるので、特に國民の關ひ方による戰果の總決算もねばならぬ。

今月の末頃で取り上げる申告期日が、即ち國民總力戰の第一次の關ひを立てる關ひであるので、特に國民の關ひ方による戰果の總決算もねばならぬ。

二

承詔必謹奉公に挺身
感謝報恩二大實踐
けふ第五回大詔奉戴日

パレンバンに抜群の武功
感狀畏くも上聞に達す
陸軍落下傘部隊の光榮

寡兵無援の地に偉勳
六百萬の感激
功を稱ふ土肥原航空總監

けふぞ爆發
全島で戰捷祝賀行事

皇軍將兵に萬幅の敬意を語る
長谷川總督歡ひを述べ
米人自ら難攻不落を誇稱
亞細亞の"ジブラルタル"コ島

噫々・忠烈吉岡隊
肅然襟を正す壯烈な最期

比島人の比島來る
イソセンレオ君感激を語る

市田少將以下の陸軍合同葬執行
汪主席きのふ新京着
軍官民多數の出迎裡に

臺北州青年歌及び舞踊發表會
あす宜蘭市で

積極的强壯劑
過勞、榮養障碍
虛弱、食慾不振
ラクビ『バタプ』
臺北市太平町二ノ九七
電話七三二九番
株式會社 林商店
臺北市太平町二ノ九七
電話七三二九番
金庫と保管庫
東亞共榮商會
大阪東區博勞町二丁目一四
代理店募集
會葬御禮
角谷定正
親戚一同
小兒科
信生堂藥局
臺北市太平町二ノ九七
電話七三二九番
辯護士
竹內吉平
臺北市太平町二ノ九七
電話七三二九番
臺灣總督府陸軍兵志願者訓練所
臺灣總督府陸軍兵志願者訓練所
宜蘭合同運輸株式會社
臺灣總督府陸軍兵志願者訓練所炊事夫若干名
臺灣總督府陸軍兵志願者訓練所炊事夫左記要項ニ依リ募集ス
一、炊事夫長二名
二、炊事夫若干名
三、申込期日　五月二十日迄
四、提出書類　履歴書一通
五、採用人物ハ考查ノ上採用ス
臺灣水產興業株式會社
尾島電氣工業株式會社
臺灣新興工業株式會社
臺灣紡織株式會社
臺灣電業株式會社
三和銀行

武勳輝く戰歿將兵

川崎中佐以下の部隊葬

十七日第四部隊營庭で執行

【軍發表同盟】大東亞戰に勇敢出征、未だ戰線の勇戰に參加して不幸の戰歿を遂げた將兵に對する部隊葬は十七日午後一時より第四部隊練兵場において執行されることとなり、大東亞戰爭勃發以來はじめての合同葬で各地方より戰友民が參列して名譽の戰歿に感激の玉串を捧げる

排球　二十三日午後一時より高女で県下一般男子の部開催

十四日午前十時より高女で県下一般女子の部開催

籠球　二十三日午後一時半、二時より高女及び女子師範で県下一般男子の部開催

十四日午前八時より県、女子師範、中等校にて県下一般女子の部開催

五日迄

自轉車大會　二十三日午後一時半より出發（雨天の際は順延することあるべし）順路、岡山街道、基隆市役所前、瑞芳、金瓜石、九份、基隆市役所前（折返し）

水上競技　二十四日午後一時より第四プールで開催、県下各校男女生徒參加

軟式庭球　廿三日午後一時より二十四日午前九時（男子中等學校）、二十四日午前九時（男子中等學校の部）、廿四日午後一時より（一般の部）コートで行ふ、競技は規定球機、申込十五日迄

相撲　廿三日午後一時より國語練習所にて行ふ、一般、中等學校、國民學校生徒參加、申込十一日迄

蹴球　廿四日午前九時二中で行ふ、中等部、一般部（各學校、大學及び一般團體）申込十五日迄

中等野球　二十三日、二十四日共午前九時より第六庭球場で行ふ、申込十五日迄

ホツケー　二十三日午後二時より二十四日午前九時より第四校で行ふ、中等學生團、一般團體參加、二部に分ち敗退制に依る、申込十五日迄

ラグビー　二十四日當國にて行ふ、申込等參加希望校は日限、OB團體引率者氏名を記載

全臺灣卓球　二十四日午前十時より臺北市公會堂にて開催、男子シングル、但し前回優勝者は第二回戰より登場

光榮の受賞者

第五十二回死歿者
第四十回生存者

支那事變論功行賞

【軍發表同盟】五日發表の支那事變論功行賞に依る受賞者は次の如し

陸軍
▲勳一等旭日大綬章
同　同　一等瑞寶　山田　幸四（兵庫）
同　同　一等瑞寶　山下　榮太郎（佐賀）
同　同　一等瑞寶　鈴木　三吉（岡山）
▲勳一等瑞寶
功八級　工員　神田　梅一（佐賀）
同　同　同　國吉　榮大（同）
同　同　同　佐藤　源三郎（同）
同　同　同　松本　太郎（兵庫）
同　同　軍人　喜井　太助（宮城）
同　軍屬　河合　治吉（兵庫）
同　同　機關士　早川　清（佐賀）
同　同　技手　唐仁原　時藏（德島）
同　同　工員　小山　留次（長崎）
同　同　工員　太田川　八十吉（愛媛）
同　同　相川　又五郎（福岡）
同　同　工員　大塚　庄太（兵庫）
同　同　士官　德三（德島）
同　同　軍人　松本　太郎（兵庫）
同　同　同　吉本　佐太（岡山）
同　同　同　力武　平吉（佐賀）
同　同　同　岩尾　（熊本）
同　同　船員　城山　虎五郎（愛媛）
同　同　船員　賀來　六男（大分）
同　同　軍人　吉原　九平（愛媛）
▲勳一等瑞寶
功七級　一等計手　正光　北藏（福岡）
同　同　一等計手　原　（福岡）
同　同　二等計手　大塚　庄吉（大阪）
▲勳一等瑞寶
功六級　一等計手　山田　修藏（愛媛）
▲勳二等旭日重光章
功五級　一等計手　水　馬田　米二（兵庫）
▲勳二等瑞寶
功五級　一等計手　神田　梅一（佐賀）
同　同　同　國吉　榮大（同）
同　同　同　佐藤　源三郎（同）
同　同　軍人　喜井　太助（宮城）
同　軍屬　河合　治藏（兵庫）
同　同　機關士　早川　清（佐賀）
同　同　技手　唐仁原　時藏（德島）
同　同　工員　小山　留次（長崎）
同　同　工員　太田川　八十吉（愛媛）
同　同　相川　又五郎（福岡）
同　同　工員　大塚　庄太（兵庫）
同　同　士官　德三（德島）
同　同　軍人　松本　太郎（兵庫）
同　同　同　吉本　佐太（岡山）
同　同　同　力武　平吉（佐賀）
同　同　同　岩尾　（熊本）
同　同　船員　城山　虎五郎（愛媛）
同　同　船員　賀來　六男（大分）
同　同　軍人　吉原　九平（愛媛）

中佐以下の戰歿將兵

川崎中佐以下の部隊葬

十七日第四部隊營庭で執行

【軍發表同盟】大東亞戰に勇敢出征、未だ戰線の勇戰に參加して不幸の戰歿を遂げた將兵に對する部隊葬は十七日午後一時より第四部隊練兵場において執行されることとなり、大東亞戰爭勃發以來はじめての合同葬で各地方より戰友民が參列して名譽の戰歿に感激の玉串を捧げる

排球　二十三日午後一時より高女で県下一般男子の部開催

十四日午前十時より高女で県下一般女子の部開催

籠球　二十三日午後一時半、二時より高女及び女子師範で県下一般男子の部開催

十四日午前八時より県、女子師範、中等校にて県下一般女子の部開催

五日迄

自轉車大會　二十三日午後一時半より出發（雨天の際は順延することあるべし）順路、岡山街道、基隆市役所前、瑞芳、金瓜石、九份、基隆市役所前（折返し）

水上競技　二十四日午後一時より第四プールで開催、県下各校男女生徒參加

軟式庭球　廿三日午後一時より二十四日午前九時（男子中等學校）、二十四日午前九時（男子中等學校の部）、廿四日午後一時より（一般の部）コートで行ふ、競技は規定球機、申込十五日迄

相撲　廿三日午後一時より國語練習所にて行ふ、一般、中等學校、國民學校生徒參加、申込十一日迄

蹴球　廿四日午前九時二中で行ふ、中等部、一般部（各學校、大學及び一般團體）申込十五日迄

中等野球　二十三日、二十四日共午前九時より第六庭球場で行ふ、申込十五日迄

ホツケー　二十三日午後二時より二十四日午前九時より第四校で行ふ、中等學生團、一般團體參加、二部に分ち敗退制に依る、申込十五日迄

ラグビー　二十四日當國にて行ふ、申込等參加希望校は日限、OB團體引率者氏名を記載

全臺灣卓球　二十四日午前十時より臺北市公會堂にて開催、男子シングル、但し前回優勝者は第二回戰より登場

籠球　二十三日午後一時半、二時より高女及び女子師範で県下一般男子の部開催

十四日午前八時より県、女子師範、中等校にて県下一般女子の部開催

五日迄

自轉車大會　二十三日午後一時半より出發（雨天の際は順延することあるべし）順路、岡山街道、基隆市役所前、瑞芳、金瓜石、九份、基隆市役所前（折返し）

水上競技　二十四日午後一時より第四プールで開催、県下各校男女生徒參加

軟式庭球　廿三日午後一時より二十四日午前九時（男子中等學校）、二十四日午前九時（男子中等學校の部）、廿四日午後一時より（一般の部）コートで行ふ、競技は規定球機、申込十五日迄

相撲　廿三日午後一時より國語練習所にて行ふ、一般、中等學校、國民學校生徒參加、申込十一日迄

蹴球　廿四日午前九時二中で行ふ、中等部、一般部（各學校、大學及び一般團體）申込十五日迄

臺灣護國神社鎭座祭

豪華・奉納體育行事決る

臺灣護國神社鎭座祭は來る二十二、二十三兩日擧行されるが、二十二日は前記の如く雨天の場合は翌二十三日擧行されるが、二十二日は午前八時より午後十時まで、二十三日は午前八時より午後六時まで、市内の要所に國旗を掲揚することとなつた

陸海空の立體作戰

水上艦艇も攻撃に協力

【軍發表同盟】一月二日ニラ陸軍の大部隊を載せ、同地攻撃の爲、諸船團警護の下に北部ルソン島リンガエン灣に向け航行中、我が海軍航空部隊の爆撃なる敵の妨害に遭遇するに至つた、この間わが海軍航空部隊は終日二回に亘り敵艦隊に對し攻撃を加へ、これと同時に潜水艦は比島周邊の要所に不敵の活躍を續け、敵艦船、小艦艇の殲滅に四日よりコレヒドール島に對し本格的な攻撃、猛爆撃、艦砲射撃、水陸の協同作戰により